朝鮮日報
夕刊
三日(日)
本紙朝夕刊十二面

社說 官吏制度改善問題 — 米內內閣의 一施綱

一

最近 官吏의 待遇改善問題와 아울러 官吏制度의 改善問題가 떠돌아져 지난 卅一日 閣議서는 文官分限令中의 官吏身分保障에 對한 規定을 改善하자는 法制局案을 可決하엿다. 官吏身分保障에 對한 文官分限令의 改正은 지난 近衛內閣때부터 論議되엇스나 樞密院側의 反對가 强硬하므로 阿部內閣에서도 實現치 못하고 今日에 至하엿던것인데 今次 米內內閣이 이것을 決議한것은 樞密院의 反對가 잇을것을 覺悟하고서 까지 한것으로 보이므로 이 問題는 政治問題化할 可能性이 充分하다.

二

官吏身分保障制度는 濱口內閣때에 制定된것으로 官吏는 理由업시 免職又는 休職되지 안토록 保障한것이다. 卽 文官分限令 第十一條에는 官吏의 休職을 命하는 四個의 場合을 設하엿는데 第四項에 官廳事務의 都合에 依하여 必要할時는 休職을 命할수 得한다 하엿스나 第五項에는 그 休職期間을 高等官은 滿二年, 判任官은 滿一年이라 定햇스며, 第五項에는 休職을 命함에는 高等官은 文官高等分限委員會의, 判任官은 判任文官分限委員會의 諮詢을 經하기로 되어잇다. 그러므로 下官이 上官의 뜻에 언만는다는 感情問題로 下官을 免職又는 休職시키는 弊害를 防止하기로 되엇섯다.

三

이 制度의 改革動機는 從來의 政黨政治가 政府의 更迭될때마다 政務官以外의 官僚까지 免休職을 시키므로 官吏가 安心코 服務할수업다는 理由로 濱口內閣때 制定한것인데 그後 政黨政治가 退陣하고 官僚政治又는 全體主義政治가 實施됨에 이르러 官吏의 地位는 安固하고 도리혀 官吏들이 安逸에 耽하여 服務에 懈怠하므로 官吏의 身分保障制度를 撤廢하여 官吏들로하야금 一層 服務에 充實하도록하자 하는것이 이 撤廢論의 根據가 되어잇다.

同時에 外國(滿洲、蒙疆)政府에 가잇는 日系官吏의 年限制度 文官任用令等을 改正하여 無爲無能하도래도 年限만 차면 昇進되고 新進氣銳의 官吏도 年限이 안차면 昇進되지못하며 高等試驗을 通過치 못한 사람은 高等官이 될수업는 從來의 制度를 改善하려하는것이 米內內閣의 官吏制度改善案이다.

四

이 文官分限令、文官任用令等의 改正動機는 事變下 總動員을 要하는 此際에잇서 國家의 指導的 立場에잇다할 官吏들로하여금 一層 緊張케함에 잇거니와 그反面에 上官의 下官에 對한 感情의 벗부 輕忽해질 憂慮가 업지안타. 詳言하면 政府及官僚의 權限이 一層强固해질 反面에 私情關係가 더 움직일 可能性이 만흘것도 想像할수잇다. 그러나 原則으로서 有能한者를 拔擢하고 無爲無能한者를 後退하는것은 現代 强力을 要求하는 政治에서 當然히 잇슬 일이다. 오직 守舊勢力인 樞密院의 反對가 어느程度일가가 問題인바 이 點으로보아 米內內閣의 輕重을 따저볼수잇을것이다.

獨機、急降下爆擊으로 英輸送艦船을 蹂躪

聯合軍側 단케르크港死守

【伯林一日發同盟】프란드르戰線에 殘留한 英國大陸派遣軍 殘留部隊는 漸漸 包圍陣을 縮少하는 獨軍에게 對하여 必死의 抵抗을 하는一方 可及的速히 脫出撤退하려고 努力하고잇는데 一日午前十一時半 獨軍司令部에서는 그脫出企圖에 對하여 大打擊을 주엇다고 다음과가치 發表하엿다

英國軍殘留部隊는 一日모든小型艇 商船又는 軍艦을 動員시켜 단케르크近海에 待機시키고 ...

英空軍 단케르크地區서 獨機七十餘臺擊墜

英空軍省發表

【倫敦一日發同盟】英國空軍省發表

一、英國空軍은 롯테르담의 石油貯藏所를 爆擊 多大한 損害를 주엇다

一、英國空軍은 一日白耳義海岸近海에서 단케르크 警備中의 敵機三機及 메사슈밋트戰鬪機九機와 空中戰을展開 敵機二機를擊墜하고 다른二機에는 大損害를 주어 全機無事基地로歸還하엿다

一、단케르크地區에서 一日敵機四十機를 擊墜하고 다시敵機三十三機를擊墜 或은 大損害를 주엇다 右戰鬪에서 英國空軍은 十三機를 잃엇다

一、英國空軍重爆擊機及 輕爆擊機는 終日大陸派遣軍의 撤退를掩護하엿다

一、英國空軍은 敵軍占領地의 橋梁、鐵道接續點、輸送軍及 獨軍에對하여 猛爆을反復하고잇다

英派遣軍 大部分이撤歸

【倫敦一日發同盟】프란드르의 獨軍의重圍를 脫出하여 英國에生還한 英大陸派遣軍數에 關하여는 아직何等公式發表는 업스나 當地에서 非公式으로 傳하는바에 依하면 大體十三、四萬으로 派遣軍의 七割五分乃至八割에 達하는模樣이다 그리고 派遣軍司令官고트將軍은 아직도 단케르크周邊地區에 머물러잇서 殘軍을 指揮하여 ... 最後의努力을 繼續하고 잇다고한다 一方 近地區에서는 獨軍의 壓倒的 包圍陣에 包圍된 佛蘭西殘留部隊의 一部隊는 이미 絶對脫出할可望이 업서 佛軍當局도 그作戰을 放棄하게 되엇다한다

伊太利、又復 下士官一萬召集

고트英司令官歸國

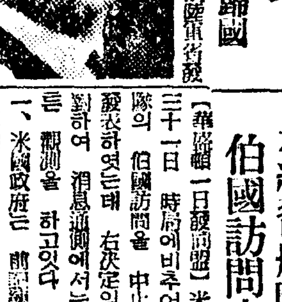

佛軍、아브빌奪還

솜므河敵前渡河敢行

【巴里一日發同盟】戰線으로부터의 報道에依하면 솜므戰線에서 必死的 猛襲을 敢行中인 佛軍은 드디어 一日아브빌附近의솜므河의 敵前渡河를 敢行하여 成功하는同時에 數百名의 獨逸兵을 捕虜로하엿다

獨、和蘭軍捕虜釋放

【伯林一日發同盟】白蘭進擊以來 獨逸作戰에 依하여 어든 和蘭軍捕虜의 數는 膨大한數에 達하고잇는데 一日和蘭方面軍司令官에 對하여 和蘭軍捕虜를 釋放하라고 命令하엿다 ...

西班牙도 지브랄타르返還要求

【마드리드一日發同盟】伊太利의 參戰傾向이 濃化함과同時에 프랑코政權下의 西班牙도 지브랄타르返還을要求하여 漸次 그動向이 注目되게되엇는바 一日 마드리드大學學生이 지브랄타르返還要求示威運動을 開始하엿스므로 萬一을念慮하여 英佛大使館과領事館等을 武裝警官으로써 警戒시키고잇다 ...

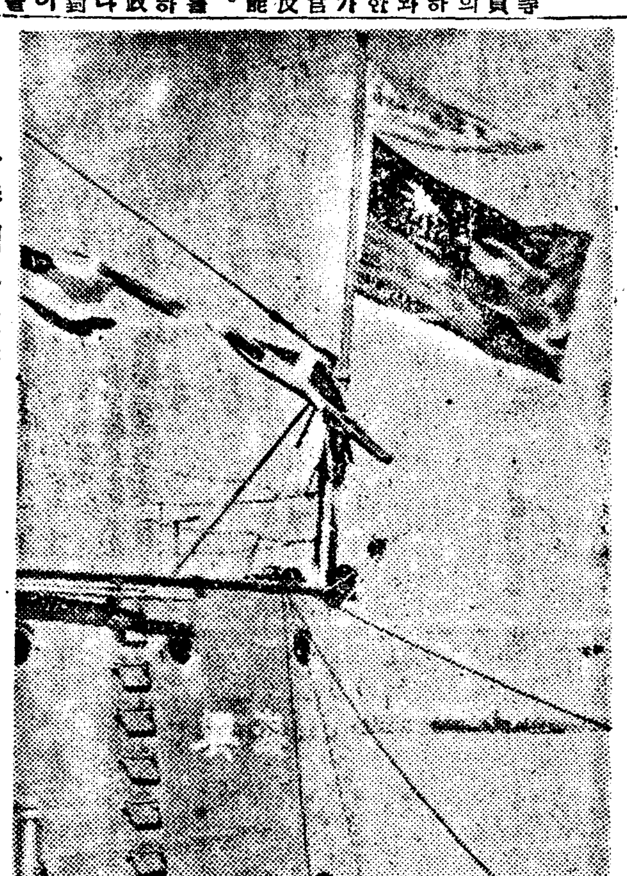

今番國民政府에贈呈한砲艦海興號

빨칸方面進駐廻避 于先佛國에侵入乎

參戰境遇의伊太利作戰豫想

米國側觀測

【華盛頓一日發同盟】伊太利의參戰氣運의 切迫과 參戰境遇의同國作戰動向이 各方面의注目을끌고잇는데 當地軍事專門家사이에서는 伊太利는 蘇聯의 非友誼的態度에 비추어 빨칸進出보다 佛國攻擊에나올것이라는見解가有力하다 ...

佛伊交涉도決裂

蘇聯의빨칸工作 積極化豫想

"第五部隊"란무엇

西班牙프랑코將軍의造語

英伊經濟交涉 最後的決裂은아니다

카펑코羅外相辭職

新田丸桑港着

英主力艦넬슨號 獨空軍에게被擊沈沒說

伊參戰問題協議說

獨官邊否定

莫斯科向發 크립포스英特使

米練習艦隊 伯國訪問中止

英佛軍政最高會議

빨칸通商會議

藤原商相 二長官과會見

國民政府使節團

官民多數餞送裏에歸國

陳、林兩氏福岡에

抗日各機關遼壞 久野海軍中佐談

北支旅行者携帶

通貨交換手續決定

不良邦人取締 中支軍管下에命令

佛軍戰況

獨機、다블空襲

新練習艦兩艦

人事・集會

八面鋒

日曜氣配

今日本紙四面

廣告

肺病은必治?

住宅建築專門

純素人女給의獨特한サービス 新裝華麗한興亞式設備 今日開業 バー興亞

參茸補益水 株式會社模範藥房商會

血行器障碍에 基한 高血壓

利尿・强心・血壓低下劑 デウカルチン錠

大阪市東區道修町 株式會社 田邊五兵衛商店
東京市日本橋區本町 株式會社 田邊元三郎商店

朝鮮엔 女子를 除外!
青少年雇入에 許可制
各種平和産業에 十二歲부터卅歲까지 九月一日부터實施

일할수잇는 청소년의노동력을 노무동원(勞務動員)에관한 조항로 구체화된이후에 은행, 회사, 백화점에서 여급을 채용하 보호하고 축적하여두기 생산력의발동으로서 시국사업, 생산력 상점, 공장, 광산등 각종사업장에 거나 석모를 두는때는 허가를 확충의예비군(豫備軍)으로하고저 청소년을 사용하여 직접 오락장등에서 청소년 마련야 되기로되엇스니 조선은 그들의노력을 관리하는 청소년 특히여자의 취업 사업에서 열두살부터서른살까지 이번에 마련하고 반드시허가를 제한을 완화하여 여자만은 제 고입제한령(青少年雇入制限令)은 의청소년남녀를고용할때에는 부 만이 채용하면 일번이하상으로도 제하고로 결정된것이다 여자를 드디어 오는九월一일부터 조선 욱 군수, 도사(島司)의 허가를 는 천히 하는법금을 바치게된다 청소년남자는 조선에 상배그집 에도 실시하기로 만반의준비가 마련야 되는것인데 조선에서는 이법령은 내지에서는 지난삼월 만명이나 잇스니 조선의 노동 되엇다 이법령은 국가총동법제六조 특히 여자는제외하엿다 그러므로 일일부터 벌써실시되어 카페ㅣ 러이 얼마나중부한것을알수잇다 기여주 면포의손님 이양동의산 업에 취역을권장 하기로되엇다

親分기픈町民에게
米買出票二重發行
西大門署管内三町會에서三十餘件綻露
關係者召喚·嚴調中

쌀의배급을 가상통제적으로 관리하고저 매출표제도가실시되 엇다고하여 이일아침 이관계자 류히작년 사월에창한 봉전신 인의활동에 기대되는바 적지안 를 발행한것이다 이세정회에서 들을 불러다가 그내용을취조하 경성의 무상하게 물공사도 중 출뿐아니라 농번기에 절박한금 자 이발행권을 가지청취하여 부 조사하는동시에 이문제의조처방 계소(市職所)의 일부를 남기고 일에잇서 부인의자각잇는 활동 정한수속을하여 경찰의조사를받게 법을 연구중이다 는이지음 완성되어 정식하기는 을기대하고잇다 군당국에서는적 된일이생기엇다 이정회는서대문 『테스트』의 결과에의하야 결정 극적으로 부인의옥외노동을 권 경찰서관내의 모모세정회로 정 될것이나 대개칠월중순이나 팔 장하기로되엇는데 특히맥류의적 회의사무원과 친한사람이 한사 월상순에는 될것으로 보인다 사중이다 람아레상통의쌀을사는 정미 해달라고 청하면쌀을사는 정미 소를 달리하여 이중으로매출고

東京新京間의 電話開通在邇

【新京發同盟】 동경 신경의일만 세 간의 무선중개 전화로써연결하는 무상하(無裝荷)케ㅣ 불통사는 소화십이년 안동 봉 천간이완성되엇고그후내지 조선 부인들의노동에 대하여수년전부 터 강조권장하여왓섯는데 청수 하의 부

婦人屋外勞働 農繁期에勸奬

【忠北支社發】 충북도당국에서는 비상시국하의 부 이런것을한 건수는약삼십여건의 기적인일만 무상하(無裝荷)케ㅣ 로 서대문경찰서 경제계에서는 물공사는 소화십이년 안동 봉 일갑공병되게쌀을 노나먹게하자 천간이완성되엇고그후내지 조선 고 만들은 매출표제도에이런오 각지의공사는 작년구월에 완성 점을찍게하것은 그대로 둡ㅣ가 되어 정식하가까지 나왓는데새

光州에怪盜 官舍學校만專門

【全南支社發】 광주부내에는 금춘이래 각관사(官舍)급 각학교 만을 전문으로횡행하는 괴적이 잇서 북정소학교(北町小學校)와 대화고등여학교(大和高等女學校) 에서는 교원들이 수업료바다노 흔현금과 기타비품등을 도난당 하엿스나 아직까지범인을 체포 치못하고잇는 이때에 또일일오 전한시오십분경에 광주농업학교 판사 조정만(趙正滿)씨 집에괴 한이침입하여 귀중품을 훔치가 려다가 전기조선식부인에게 발 견되자 상해를입히고 어대론인 지 종적을감추엇슴으로 소관광 주경찰서원들은 범인을 혈안수 사중이다

光線完備 大京齒科醫院 京城鍾路三丁目 電話光③三〇二〇番

精動機構의再編成
一元的統一?·現狀存續?
渡東한總督總裁·中央과重要折衝

내외정세기 급격적으로 전변 되에따라 시국은점점 중대하여 가기로 국민의정신 동원은중대 의그것만가지고는 소기의목적을 관철하기에 적을이 염려되는바 엄지아케하여 총독부에서는 국 민정신총동원 조선연맹(精動聯盟)의기구와 진용을 일층강화 하여 총후국민총동에불엽 (物心 兩面)으로 유감이엄노록 하기로 되엇다 이국민정신 총동원 연맹은내 지에서는 전번에 그기구를전번 적으로 개혁하여 내각총리대신 은 종래와가치 민간측에서 총 재이하 수뇌부의 직책을 가지 고잇서서의연이 다원적(多元的) 경향을 계속하고 잇스므로 기 구상으로나 운용상으로나 그동 일을 결여하는데이가 한실시안되가 하여 여러가지로 연구검도한후 에 전의 낭비를 덜기위하여 중일일 (精動聯盟)이 동원시에 가지 고가서 판게각성파 절충하기로 되엇다 그리고 또천도총재(川 島總裁)도 여러가지 용무를가지 고 총독과전후하여 동경에출장 하엿스므로 이문제를 절충하게 일다의 노력을할모양이나 문제는 조선의 정정연맹도 내 지와가치 일원화시키느냐? 혹 은 현재 그대로 존속하느냐? 할에 잇는것이다 그러나 조선 은 여러가지 특수사정도 잇서 서 그 실정이 내지와 다르므 로 현재그대로 두어가지고 기 구의확충강화와 진용의 정비를 그기능발 단행한후 총대보다, 명예의 실효를 나타 내자는것이 총독부의 방침이다 그런데 조선은 병참(兵站)기지 로서 특히 현하시국에 잇서서 는내지보다도 중요한 곳이므로 시국에관한 중요시설은 어떤것 이든지 일원화시킬 필요도 잇서서 총독부는 중앙과 통일시킬날 요것이 잇다는것이 중앙당국의 의견 이것이 또한 사실인즉 이정동 기구의 개편문제는 이번에 어 떠케결정될는지 자못주목을 끄 는것이다

銃後奉公再强調
精動各機關에서垂範
營業者는愛國日에總休業의決意緊切

제일선장병의 노고(勞苦)를생 각하며 긴장한생활을 계속하기 위하여 총후국민의 자숙자계를 엄중히 하고 사조선서는 모든것을 매월초하룻날을 애국일로 내지 금후재검토하기로한후 총선하여 총후국민의 철저한사 가 일선에 총독부에 들어왓스 며 강을 촉진할필요가 잇스므로정 시한층더 긴장한태도로써 일반에게 모범을 보이기로 되엿다는보고 라을 작하여 금차그대로의 철저 한자숙 자개를촉진하는 동시에 시국관게 이외의 각종영업기관 에는 총휴업의 정도로써 이날을 지키도록 각각그자각을 구할방 침이다 【中略】

美展開館첫날에 日曜의人氣獨占
午後二時까지入場者二千五百

조선미술전람회는 신궁모아총 독부미술관에서 어일노천아흥시 부터 마치내일반에게 공개되엇 는데 이날은일요일이고 날씨가소 하서 이중산중으로 전람회의다 채롭수록하엿다 아침부터 밀여 도는 관람객은 정오까지 벌써 이천명이엇고 오후두시까지에는 이천오백명이달하여 공개첫날 에이처럼 만흔사람이오기는 지 금까지 전례에보지못한 대성황 을이루엇다한다 (사진은 전람회 장에모여서 만흔 감상하는 사람들)

"뉘말이올흔가" 妓生人力車管理問題

권번에서 지휘마는 기생들에 게 인력거를 둔것이 권번의 의뢰로 손님을 바라주는 관이되거든 종래 요청의 소속으 로 되여잇든것이 재작년월이 로 총독 조선 한성등 세권 번으로 관리가 너머갓다 이때 관리를 넘기어주는 기생의 필요로 위탁상과 감독상의 필요로 그 리케한다는 당국의알선으로 양 자간에 서로조건을 협정하엿섯 는데 이문제는 그간권번과 요 정사히에 이해관게로 항상충돌 을 거듭하여오던바 삼사일전부 터 내 각요정에서 일제히소환경할 서인 본정서 종로서 동대문서 에대하야 인력거관리권을 다시

恩賜記念 窮民救療事業
今年度豫算十五萬圓
朝鮮社會事業協會와各道에서代行

총독부에서는 소화십오년도의 은사기념궁민구료(恩賜記念窮民 救療)시설을 다음과가치 결정하 여 오월삼십일부로각도지사와조 선사회사업협회장에게통첩을하엿다 ◆救療費補助의補充 의료기관이업는데에 배치하여로 상은 현재칠십사백사십팔개인 데 이에대하여 예산칠만육천 팔백팔십원을올려서 입백구십 만팔백입본의구급약품을 보충 하기로되엇다 이구급약의분을의조 제배부에대한것은 조선사회사 업협회로대행하여 대행하도록하 기로하고 그예산을 동협회에 교부하엿다 ◆外來診療의施行 궁민중의료기관이업는곳, 읍 면에 거주하는사람을 구료하 기위하여 예산일만이천구백원 을도려서 외래진료권(診療券) 을발행하여 일병당 일원을 초 과하기로되엇는데 이것은도로 실시하도록하여 그예산은 각도에보 도로하여금 실시하도록이한우 에대한 예산은각개각도에보 조하엿다 ◆入院救療 궁민중 주병환자를 구료하기 위하여 환자하명에평균입원일 수삼백 치료비 일일 일원의 비례로서 사천이십이명을 구 료하기로되엿는데 이것은도로 하여금실시키기로하고 그예산사 만이백이십일원을 관게각도에보 조하엿다 이상세가지 궁민구료사업에대 한예산은 합계십오만원이다

勤農의"青春部隊" 釜山安着·壯行會參席
二日夜行關釜連絡船으로出發

【釜山特電同盟】 조선농촌의 중 견청년중에서 선발되어 궁기,대 분, 좌하(佐賀), 웅본(熊本), 대분, 좌하(佐賀)등 네곳촌에서 응소 한다가 약일개월동안 근로 하는 청년대 정신대(挺身隊) 일백삼십육명 (信子)(子)가 이일오전한시경에 이일 당도하여 부산제일소학교 (釜山第一小學校)에서 판리장을으로 서 행(壯行會)에 출석하여 대한장행(壯行會)에 출석하 한맹세를하고 그날밤관부연락선으로 오군(釜山)의 판부연락선으로 장 도에올으기로 되엇다

食堂女給飮毒騷動

부내청진정(淸進町)칠십이번지 남편부당여금차와식자 (信子)(二十)가 이일오전한시경에 자기집에서 농독에너희였다가 나후 다린을 만히먹고 자살하려하 엿스나 다시살아나섯다 최신자는 엇지의 의뢰로 어린자의 이 통 고 봉사하였다 다른여자들이접 가음을 판합게 인천으로유판지에 노는 리 이상시는데 다른여자들이접

朝鮮官界에도朗報
賞與金은每年二回로!
共濟制度도十月一日부터實施

하급관리의생활난을 조금이라 도덜어 마음노코 장기근속의지 도적역할을 하게하고저 정부에 서는 일본에관한만이든 뽀ㅣ나 스도 두번주고 또관리 등에관하 하의 판리로하여금 공제조합을 만들어 맙봉에서 내기힘든 치 료비의일부를 보조하는등 판리 의우대문제는 착착실현되어 「관 리경기」(官界景氣)를노래하게되 엇다 ◆일년에 단한번인 뽀ㅣ나스를 기율든지는 너무 목마르는노 릇이니 유월달에 얼봉의한달 치 또는월급의한달치를주되 말상여는 그러타고 작년보다 줄이지않토록 감성에서 실원 사례를 할하자고 지난달삼십 일일 각의(閣議)에서 현의결 정되엇고 ◆공제조합은 일원이하 고원등 하급관리의 의료비(醫 이다

朝鮮에도"家庭用酒" 飮食店販賣價格公定

술과맥주가달린다는바람에 요 사이 요리집, 카페ㅣ, 빠가튼음 식점에서는 일반에 오락시설 맥주한병에 팔구십전이라는 공 정가격이든면 엄연히정도로비 싸게팔고 이와가치 비싸게파는 이면에는 공정가격보다도 월신 비싸게 사들이는데문에 소매상 가야 일반가정에서는 술이나맥 수를 도저히살수업는 사정이므 로 기부와가치 삼십일일에 열렷 든 총독부화연회에 제이전문회 에서는 음식점에다는 맥주갑 정을 도르면 이렁거의수선파음 실 선하고 오는 유월의 총회에서 정식으로결정하여 실시하기로되 엇다 그러나 일반가정의구두단 이타고자기에게 자멀대우를하며 종래에정까지잇서 서세을비판하 고 올녹하엿는데 이수입이파선 치되리라한다 (朝鮮酒造組合中央 회)에서는 영등포판매주회사에서 수용맥주는 일정한수량은 맥주간 가정에서는 별치못하게 할바천인 공동조합회(朝鮮酒造組合中央) 조조합회와 이차연합고 올은조선주 도판매으로하려고 올은조선주 가격에소비되지못하는것을 적어 재도 출조된음식점, 살회바게일반 가조를 가시하다고 가위원의요망이상당 정대로 하엿는데 이수입이파선

明進學院創立 十周年紀念式 三日同校에서

부내마장정(馬場町)오백오십칠번 지에 잇는 명진학원(明進學院) 에서는 유월삼일 오전열시부터 동교교정에서 창립십주년기념식 과 동시에 십주년근속자 표장 식을 거행한다고한다

自動車講習所 七月初旬開校

기부, 경기도 교통안전 협회 의 간사인 보안과장을 소장으 로 동협회에서 창립하는 경기 도 자동차 강습소는 그간 준 비를 마치고 제일자로 오는칠 월초순에 개교를하기로 되엇 는데 이번에 모집하는 인원은 오십명이고 원서는이십일까지보 안과에서 접수한다

中林町에行旅屍

이일아침 부내중림정(中林町) 구번지압 빈터에는 나이삼십가 량된 사나이의 시체가 잇섯는데 이는병들고 굶주린 신원불명의 유랑객의 가엽슨죽음인것이판명 되엇다

스포ㅡ츠 뉴ㅡ스

朝鮮學生庭球聯盟 高專對抗庭球

조선학생정구연맹주최의 조선학생정구 고전대항정구리ㅡ그전은 이일경성운동장 코ㅡ트에서 거행되엇다 (전적)

普專	16	8	工專
延專	16	7	世專
高商	18	8	中專
大醫	18	13	醫專
平醫	15	10	高商
工專	15	10	京醫
藥專	20	0	中專
高農	14	12	高工
醫專	16	12	藥專
法專	16	21	法專
工專	16	8	工專
大醫	16	01	京醫
普專	19	7	世專
京醫	17	13	法專
世專	20	6	醫專
延專	17	9	大醫
高商	16	13	平醫
藥專	18	11	高工
平醫	16	12	中專
高農	13	6	藥專
高商	17	15	高農

中等陸上大會戰績

朝鮮學生陸上競技聯盟主催 第七回朝鮮中等學校陸上競技選手權大會第二日은 今二日午前時三十分부터 京城運動場에서 開會 二百米豫選부터 開始된 바 夕刊마감까지의 成績은 다음과 갓다

◇二百米豫選 【1組】1南宮俊(光中)二四秒 2金載俊(東新)二四秒四 【2組】1洪山俊(京農)二四 ……

實業野球리ㅡ그 鐵道軍이先勝

京城實業野球리ㅡ그戰 第一回戰은 二日午後一時부터 京城運動場에서 鐵道對殖銀의 對戰으로 開始되어 鐵道가 先攻으로 開始되여 一A對一로 鐵道가 勝하다

鐵道	0	0	1	0	0	0	0	0	0	1A
殖銀	0	1	0	0	0	0	0	0	0	1

京運會始泳式 五日午後三時擧行

籠球日程決定

學生蹴球리ㅡ그

東亞大會陸上豫選 金源權朝鮮紀錄突破

明日의運動

◆野球＝全朝鮮學生野球戰…京城運動場 ◆庭球＝學生庭球리ㅡ그戰 第三日 午後二時 京城運動場 ◆蹴球＝學生蹴球리ㅡ그戰 第八日

齋洞齒科

今夜의라디오

第二放送 ◆午後六時三〇分 (東)浪花節 ◆七時五分 修養講話 ◆七時 ……

曆

六月三日 月曜日 陰四月二十八日 ◆干支 丁丑 ◆日出 午前五時 ◆日入 午後七時五 ……

天氣豫報

概況 低氣壓은 北支部, 日本海東部八丈島 南西海上에…… 豫報 오늘밤과내일은 흐렷다 소나기가 올듯하다

鋼筆

산에는 올나가는 동안이 즐거웁다 ◆기이한 꽃치 피고 풀이무성하고 그위에 사철과 명승지가 잇스며 더욱조타 ◆산에 올르는 것은 누구나 절길수잇는바이건만 그럴수업는데 더욱묘미가잇다 ◆산에갈 만한사람은 틈이나 기회가업기 쉬웁고 시간이나 조건은 넉넉 하면서도 세상살무에 분주하여 그기회를 못갓는것도 유감된일 이다 ◆보자에서는 동인은문에게 조흔기회를주기위하여 벌서오년 전부터 산악회합의 기회를맨들 어왓다 ◆금년에도 오는칠월의 섯하를 훌하여 강원도양양에잇는 설악산을가기로하엿다 ◆그산이어 째서이름잇는 사이가는 기보며 알것만 ◆여름의더위를이기고노 픈산악을 정복하는 사내다운기 상은 얼마나 장쾌한일이가 ◆ 오라! 그래서가자! ◆대자연 속에서 가슴속을 씻고 대 기를 호흡하지안켓는가 그래서 호연의기를 길르지안켓는가 ◆산 륜옥에 장유가잇다

驅虫에依한國民保健運動
一億民 精力을내라 땀을내라 虫도退治하라
虫退治 マクニン 마구닌
M1525

食慾增進 キナブルトーゼ 기나부루도ー제
各帝大病院常備藥 造血아웃호르몬
小瓶 大瓶

日本號 ニチマン
日本号國防 學生服 作業服
發賣元 日滿物産株式會社

洋髮香油 黑椿 ルール
大阪製油株式會社

旋盤 ボール盤 セーパー ミーリング シカル盤 タツプ ダイス 製作
大和機工製作所

南京虫에 イマヅ蝇取粉

산아회올나는병에! 即效를자랑하는 急慢性淋疾의最高規格品 ゴノパジール

朝鮮殖産銀行

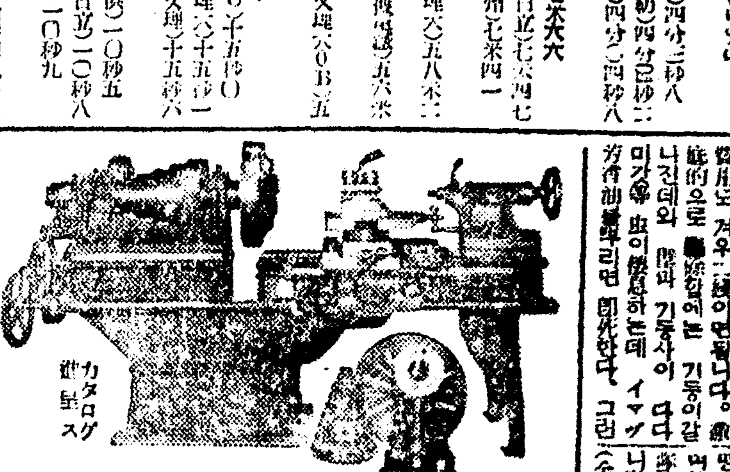

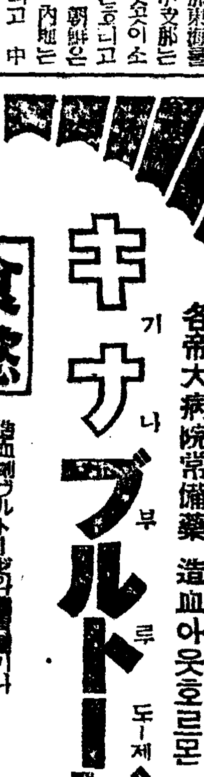

邑面職員을優待!

初級十圓으로昇給期도短縮

咸南道서規定을發布

【咸興支社發】함남도에서 읍면(邑面)직원의대우를 전부개선키로되어 그규정(規定)을 개정하려고 준비중에잇다고함은 기보하엿는데 기개정안이 결정을보아 삼일부터 실시하리라한다 [illegible]

火災同情金 千餘圓突破

奉天忠靈塔 招魂祭盛儀

【奉天】삼만오천여영령이 안면하는 봉천충령탑의 춘계초혼제(春季招魂祭)는 지난삼십일 오전열시 [illegible]

全滿小學生에게 고무靴傳票配給

【新京】소학생에게 필요불가결인 고무제운동화는 배급이원활치못하여 일반의비난이만흔중 만주국경제부에서는 이번에생필회사(生活必需品會社)와협력하여 [illegible]

土砂가崩壞 人夫壓死

松海面警防團에 金五百圓寄附

小崎牧師講演會

【平南支社發】조선기독교평양연합회에서는 이번 인천(仁川)에서 방금 열리인 조선기독교연합회총회에 참석하고저 조선에와잇는 일본기독교연맹부회장(日本基督教聯盟副會長) 소기도웅(小崎道雄)목사가 평양에까지 오게되는것을 기회로 목사의강연회를 오는삼, 사양일 다음과가치 개최하기로 되엇다는데 청강은무료로 특히일반의 내청을대환영한다고한다

三日午後八時三十分 場所 南山峴敎會堂
四日午後八時三十分

南朝鮮重油飢饉解消

商議、道、總督府海事課協議

特殊事情考慮코追加

【麗水支社發】부산해운업조합에서는 중유의배급감으로써 남조선연안항로선에 큰지장을주어가 도서(島嶼)간에 원활한교통을결하여 일반생활에 영향이크다하여 [illegible]

奉天의疫禍

全滿洲의八割占領

【奉天】본년조래전만에배처서맹위를떨치든천연두(天然痘)는 각위생기관의활약에의하여 점차로종식을고하게되엇는데 [illegible]

鮮滿支案內所 弘報事務大擴充

泰安萬里浦에 海水浴場期成會

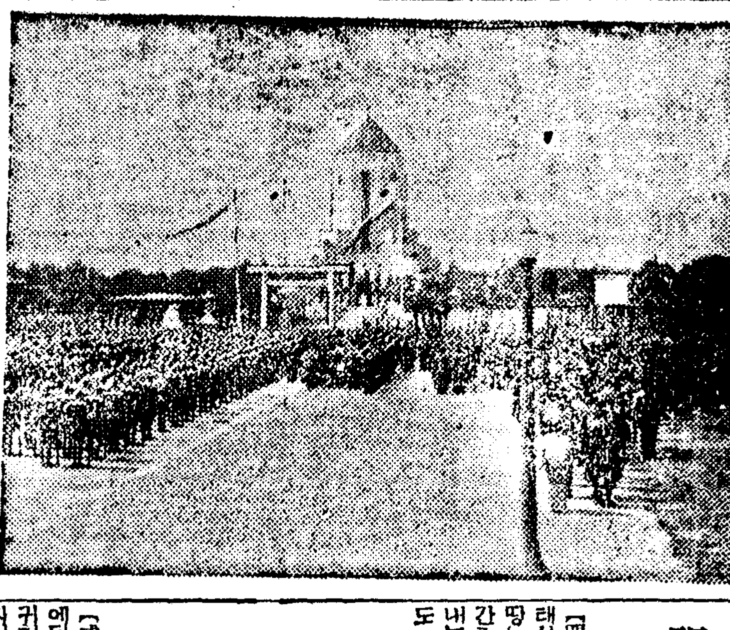

鰮初漁成績良好

咸北舞水端에서十樽을揚水

淸州에狂犬橫行

延吉街에 牛疫이發生

平南道府尹郡守 會議無事終了

經濟統制를强化

統制協力會를組織코

法令의運用을助長!

間島一帶에 時雨洽足

平壤洋襪메리야스商 同業組合을結成

物資需給圓滑을企圖

富川에腸窒扶斯 仁川署豫防注射

黃海道經濟事犯增加

四月中二百三十餘件

取締强化、嚴罰主義로臨할터

協和會務巡視

全羅兩道의雨量

光州에는四十四粍

大邱의强盜犯 平壤競馬場서被逮

自殺?

三國志 【203】

韓龍雲 譯
熊超 畵

三顧草廬 (二)

[illegible]

同仁醫院 醫學博士 鄭準模 副院長 醫師 鄭萬謨
外科・皮膚泌尿科
京城 鍾路二丁目 東亞婦人商會越便 電話光化門 二三七四

ツバメ 寫眞機 無代進呈
ツバメ寫眞機商會

資生堂本舖

淋疾六〇六號新發明

藥價 百發百中無効返金

强力强精增進劑 金剛不老丸

服藥의好期는왓다 事業의成功은健康에서

切封 3日
近代舞踊の元祖カッスル夫妻の輝かしい生活記錄?
フレッド・アステーア、ジンジャー・ロヂャース主演
「女優と貴婦人」のヘンリー・C・ポッター監督
カッスル夫妻
結婚の價値
明治座

吉本・寶塚 直營
京城寶塚劇場
ウィリイ・フオルストの
ブルク劇場
東和商事提供 維納トビス映畫
主演 ウエルナー・クラウス ホルテンセ・ラキイ ウィリ・アイヒベルガー
物語風「歷史」スチール展 六月六、七、八日 三日間 於丁子屋五階社交室
モンパルナスの夜
監督 ジュリアン・デュヴィヴィエ
主演 アリ・ボール ジノ・マリ ルア
佛・ヴァンダル・エ・ドラック映畫 東和商事映畫部提供
第一回・短期・世界名畫祭 六月三日ヨリ五日迄三日間

六月號
「朝光」
「少年」
絶版
朝光社
京城府太平通一丁目一六
振替京城 三二七一一番

꽃에부침

遺作·隨筆 ★꽃에부침★ —中央佛專學生篇—

薔薇

趙世逸

少女의肉體에서 꽃이피는지라 꽃은 그양이 입설가튼 眞紅의薔薇。心臟. 그리고 오는봄날 …이는일의 회우그라니 … 香게풀든 벼바른 化粧室에서 어든秘密 항상 少女의 肉體에서 피는꽃은 하이얀 바탕을 사랑한답니다. 나의 少女에게 紳士의 행키취를 보내니다. 眞紅의薔薇는 水晶가튼 달밤에서 더 빗난다는 消息을 들엇습니다. 白薔薇에 붉은사랑을 물어너흐면 또어떤 王冠이 그薔薇를 꺽거간다고 白鳥의 나래같이 蒼白한 가슴에 날립니다。熱病가튼 情熱의 花園속에서 夜鶯과가치 노래하든 젊은자나히。어느꽃피는아츰에 어…年의肺에서도 眞紅의薔薇가핀다는 消息。

哀話

金一壺

달도해가치뜨고 별도달가치 뜬다는마을 마을에는 보ー얀 나비가 맴면서차서늘어 이름따라 不吉이議識처럼 彷徨하리라는 수군거림이돌앗다。이 어서紫色의꽃처럼 젊고고운안이 표독스런속어울햇다는소문 오게떠지속가튼 마을에 사납고홍악스런祖師이 떠돌어! 머리흘기시내처럼 느리우고 반낭으로 젊은옷게질을 밝아케벼겨노흔채 넘음으로드러다본다는와성이의 안악은 지난해 오동닙이 펄펄지는철에도 새파란가잇달고 몽롱따려늘고, 한때는독한양잿물을 먹엉어린 나만이 새벽이되도 히오香氣를 드릿다하누 입원마을의안악들 가난그저뀌엔 머리꼽게비집하고 彷徨하는 꽃재림도 가버리집을나선다는 마님네들의달배 연기와함께 내뱃엇는이애기。하며달이 水晶처럼 차워가는 정밤 젊은안악은 한손에망것 괴이게나리 몃가생이꽃오파쥐다는 아래오울서 물루나부 이제 밤이면불귀신이 갈금운 휘서고잇서드리는 밤웃게이웃 마슬에서돌아온 헌석부리의무시무시한 이야기

失明의花

金光一

이런한밤은 어린꽃속에 머물렷다 香氣와祕密와 色彩를가지고 작은꿈은 숨징 꽃속에 잠잣다。아침이슬을 밧는벌이 닿어 봄은 꽃파더부러 죽엇처럼 墓地처럼 꺼언외로운 밤을 하늘에 별만따먹고 새엿다는것이다。銀河에 牽牛도 織女도 울지안햇건만 봄파꾀치 정답게 속삭이아침엔 의례 그敵伊의속눈섭가튼 꽃수실에 밤이슬이 녹녹하니 묵려잇섯다。이런아름다운밤이 잇는이천마다 꼬은 몸을 마추보기 부끄럽웟다。그래서 꽃은 가만히 소리도업시 울꺼햇스나 아침의햇밤이 간즈러워 그만 微笑하고맙니다。

어떤달밤에 꽃은 꿈을꾸엇다。몸속에 꽃은 이름일허버리고 流浪가 눈물에 연지를 낼때까지 헤매엿다。

이때 봄은또 어떤 마을여벌 게집파람께 낫서른 아우리까沙漠으로 旅行을 떠나는 슬픈모양을주엇다。

그러나 꼬슨 永遠히 이름을 못차운체 봄을 그리워햇고 봄은 어여서 먼沙漠으로만가며 꼬슬 물엇드라한다。오늘이 바로 그들의·그리운 꿈의 時間이라한다 (끗)

밤의벗꽃

洪樂園

꽃을 조하하는것은 나비나 벌일게요。비갑에 바른가 에울꽃로 어찌 저꽃 지웁고 요 어가는것이외다。

그러나 꽃을 조하하는것이 어찌 나비나 벌뿐이겟소。새 떼들도 꽃가지를 흔들고 종알거리는걸 엿엇더니 홀개알 어人떼들이 숨어지고 꽃마지를 갑니다。

피여난 꽃그늘에 앞허곱고 조울다가 자기자기 꿈을꾸는 한마려의 매암이도 도사린 꼬리가 맥그러워 진다고 하품을하고 날개거 돗치려고 가려운 몸둥이를 흙에 문대고 잇는 굼뱅이도 화려한 세상 파 아름다운 동경에 어둡에서 팡녕을 어드려 꿈을 나랍니다。

송충이를 쪼아먹고 흙을 도담거려 집을짓는 제비한마리 철이면 나다에서 새끼를치려 와다면서 사꾸라꽃이피며 러서도 모른다고 나를비웃고 갑니다。—끗—

『詩』 黃昏

城西中學 劉永珠

黃昏은 大地우
고요히 黃昏이 스며들면
황홀한 영혼은 회바람진다。
저ー 神秘론 멜로듸ー
우렁찬 黃昏의 鐘소리!
내思念의 나래는 한가다 哀愁에 첫노니ー
이윽고 淡灰色 몽오리에 검푸른 帳幕이 지을때
한마리 작은 새 安息을 찻는 자ー는 圓舞ー
옥어진 숲속 별빗치 회영찬 가지우
참새 외론 넉이 깃드리면
바람도 잔다
별도 번난다
黃昏은 밀려 밀려 視野에 숨는다

詩 STAION 印象

눈물의 驛前에서
외ー치는汽笛
마음을 무러짜즈며
쓰라린情緖 流星처럼 흐미하나니
하마ー한 驛頭에
別離앞은 情熱을 느려 느려
구름다릴 설레헤매다
반디불 반딧불
비倍에 어리웟고
情人의 눈동자
驛頭의 明滅에 빗난다
情안 입술
빠득 빠득 깨무는
안타까운
情熱의 心情이여

洪鎭根

…散文詩… 時間

法專 朴日煥

따뜻한 해빗은 無限한 愛情을 地上에 베풀고잇고 싸늘한바람은 아름다운아츰을 가장 숨겨다는드시 歡樂하고잇다

無心히 뜰에섯는 등나무를 바라보니 거기는 紫色의 꽃봉오리와 푸른이파 錯雜하고 잇다

晩秋부터 겨울의긴동안 버눈、바람에 거츨대로 거츨고 설될대로 설되여서 보기에 너무도 시산하던그가지에 至今은 圓滿한 生氣가 핑돌고봄神의 부드러운 愛撫에 過去의 風波를 여저버리고 온갓아양을부리고잇다

○ ○ ○

어느때나 어데서나 計算할 가튼 無限한 交情을 拒絶하는 運命以上의 香漢 … 情가 고 附着하여 執念에못하지 안는 生活에 나는 지처어 해정거려왓다 오늘까지의 나의心情生活을 파고또파고하여상펴보아도 거게는 灰色의하늘이 가리워잇고 그미테는 疑惑의바다가 숨을거리고잇다 … 孤獨이 나의過去의余韻엿다

그러나 나는落心하지안는다 저 등나무에 生氣가 發刺하드시 나의生活에도……

灰色의하늘 疑惑의바다때문에 風前의燈火와가튼 存在소차알기어려운 거는다란 憧憬이 가까운未來의 어느時間에 成就되여지기를 멋는다

오직 모든것은 時間의흐름에 解決하여주리라

—散文詩— 새벽바다、아침바다

永生中學 金一俊

마을에 닭소리 첫해도 잠깨뒤 별 날지 안흔 먼물지는 바다를 똑다싸은 빤디빨 …를 따라 멀리 나갓다。어름은 어스름 어스름 먼물 피드시 水平線 하늘 水平線 바다 하늘 바다 마을을 물들나것다。

×

바다가엔 나의 아름다운 꿈이 피여오르고 紅潮에 저즌 幻想은 바다 저편는 보시는 해와도가치 떠오른다。나는 한마리 飛鷗의 새를 안다。

×

겨우 明田에 목쉰소리로 어마을 處女들을 부른다 해가 기와바위 각시바위보다 노플때다。明津丸、松島丸、日出丸……帆船들이 順風에 배를 부르리고 金雲海 아롱 아롱거리는 바다를 斜線으로 미끄러지는때가 바로 지금이다 벌써 四月이여서 정고、쟁쇠、제금을 울리며 古衣의 노라리꾼들이 먼帆船에서 춤추며 松島로가는 風景도 조커니와 소리는 漸漸 멀어간다

×

물방울이 부서지는 소리아름답고 물결은 힌날개를 어더 어릴때 追憶인양 내게로 가까이 날러든다。내마음은波源한 갈매기와 함께 조흔아침을 呼吸하며 바다를 훨훨 난다。

—詩— 病室의밤

鏡城醫校 蔡禎麟

감아치는 어둠속에 자욱히
비나리는밤
아편처럼 독한 호흡이
여러번 식어 갓다는 방속에서
아편처럼 독한 흥분짓는 마음에 저권한 때구름이 자꾸만
모여든다
웃음이 떠난지 오랜 病室에
서리가튼 한숨이 돌수리양 맴
도는데
벽과 벽에서 五色悲曲이
도라온다 떠러서
삶이란 슯은 追憶을 유쳐히
혈어낸다
삶이란 고개를 쉬엄 쉬엄
는 마음에 저권한 때구름이자
꾸만 ·모여든다

追想 (詩)

普成中學 金一薰

渺心처럼 深遠한 明想속에서
내 마음이 잔잔히못하면
어데선지 꽃지못한追憶은
내 靑春의에분가에 뚱떵이질
하며
「너는 무엇을생각하느냐?」
고
깨우처줍니다。
나르ー ㄴ 히疲困한몸을 누어
고내고요히 옛追憶에 조으노
라면 어데선지 內感들은 그
인는김는
내 귓가에 사르르기어들며
「옛追憶보다 알분의꿈을꾸어
보지요」라고
속삭입니다。
조리스러움에 그의 숨통어뛰
나가바
내 無知를 …처럼 무서
워떠노타면
어데선지 蒼白한 얼골에
微笑찬 웃음을 띠우며
「내 숨통어는 뛰는 …
다」라고
일러줍니다。

明日잇는畫家들

—第十九回朝鮮美展入選·學生作品들—

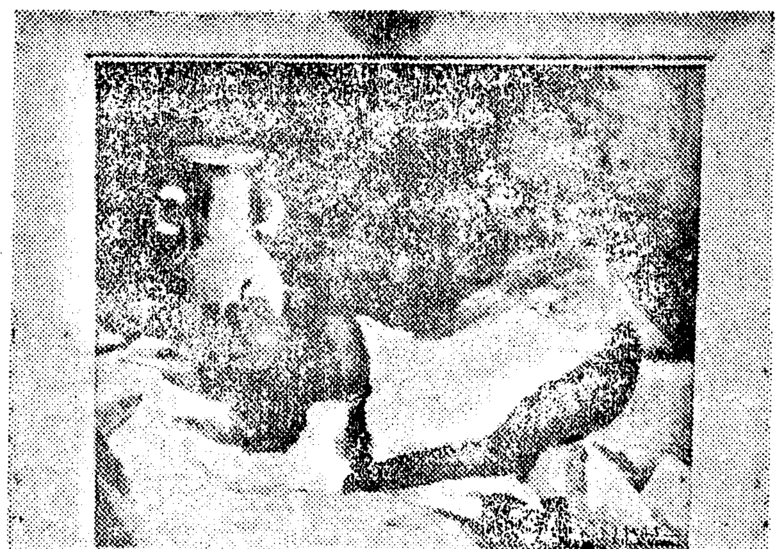

靜物 日本美術·任直淳

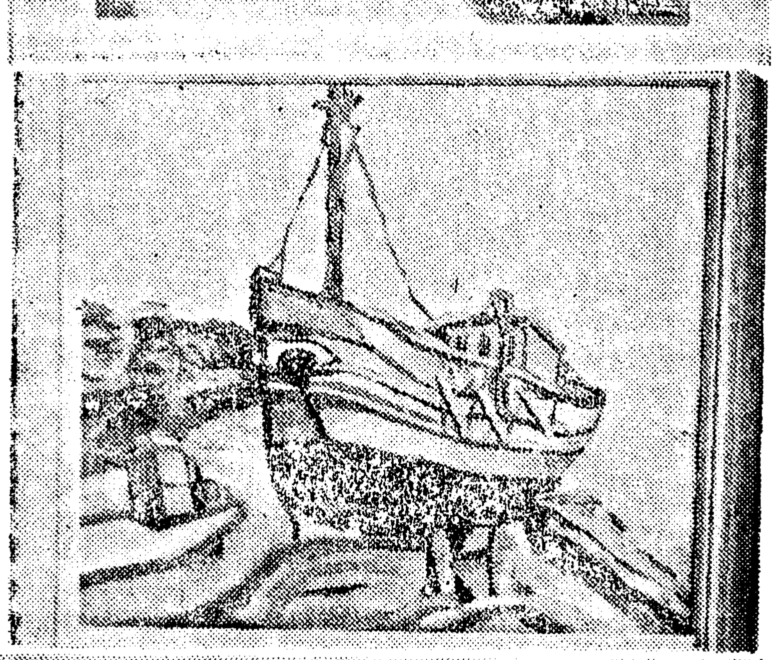

배 全州師範·柳景琛

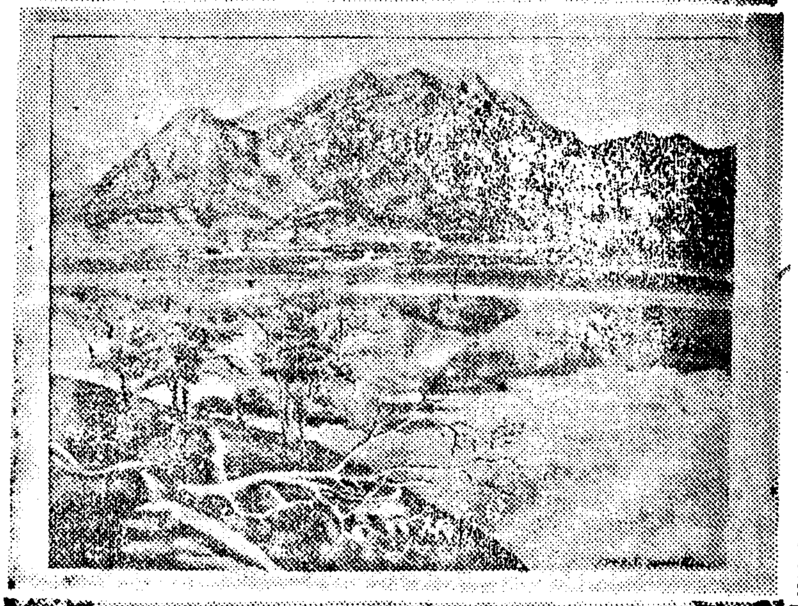

和積山 光州師範·金尙中

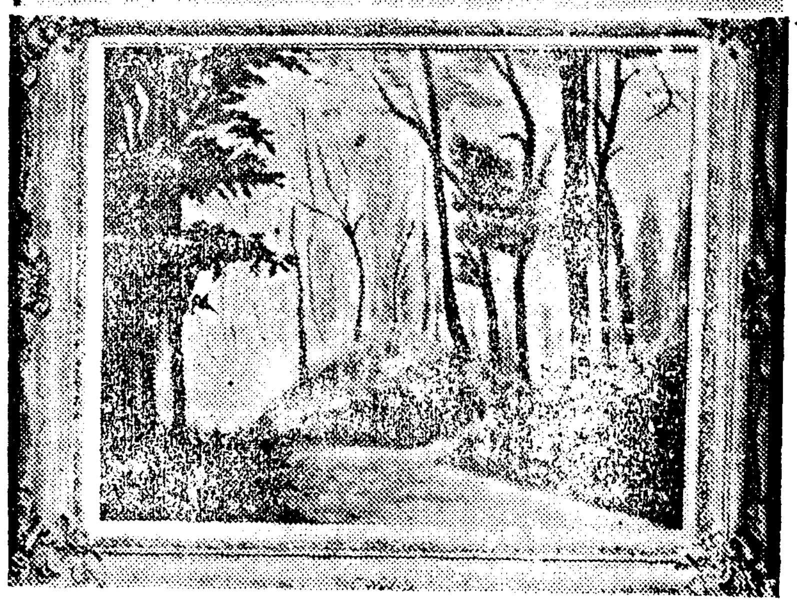

森林의아침 培材·李漢應

靜物 東京美術·金東善

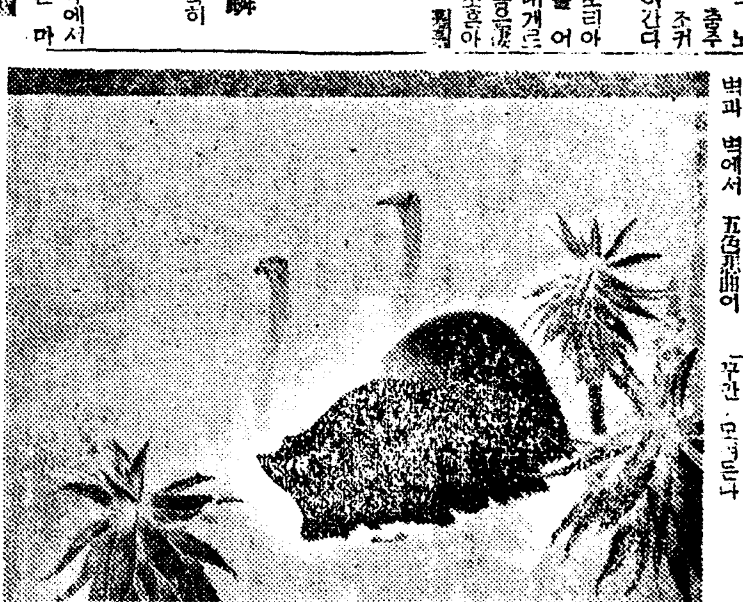

駝鳥 [illegible]·李人燦

第一回全朝鮮씨름選手權大會總評

朝鮮씨름協會常務 金潤根

朝鮮固有의 大衆的스포ー츠인 씨름은스포ー츠熱이 澎湃한今日에잇서서 좀더科學的으로 研究化시켜 널리普及시킴은 意義잇는일이라고 생각한다 이에第一回全朝鮮씨름選手權 大會는지난 五月二十日, 二十一日兩日間京城運動場庭球코ー트 特設場에서朝鮮씨름의 統一團體인 朝鮮씨름協會와 朝鮮씨름同人會 共同主催, 朝鮮日報社後援下에 大盛況裡에 마치게되엿다 이제 簡單한戰評의 一端을 적으려 한다 總評的의 力士들이 龍虎相搏의一大激戰을하엿은 光景은實로 壯觀을펼으로하여금 손에땀을 쥐게하엿섯다고본다

今般出場한 力士들中에는十三道에 숨어잇섯든 力士가多數參加하여서 더욱興味잇섯다 鄕土의名譽를 두어개에 질머지고力闘한 一流壯士들이 總動員하여 近來稀有한 力과力의 闘爭을 이루엇은 壯者가 말치안허도 記憶에남을것이다

爲先 朝鮮十三道에 統一體가 되여 외인씨름 各道代表로부터쓰려한다。第一回 第二回全朝鮮씨름選手權大會에 優勝을 獲得한 黃州의 宋炳彩君이 亦是平生히 皮를練磨하여 今般第一回選手大會에 諸强豪를 모조리擊破하여 맛츰내勝利의 月桂冠을차지하엿다 宋君은 年齡으로보아 맛당이 常勝壯士의 實力을 發揮할時期라고 생각한다 君의沈着하고 健壯한데다가 弱者에게나 强者에게나 반드시 守備를 業으로하여조곰도 敵이 技術을거는 期會를주지안코 始終如一이 最後까지 奮戰하는 戰法이獨特하다 그러나 좀더敏活하게 攻勢를取한다면 一騎當千의 壯士에틀림이업슬것이다

咸南新浦의 李成珠君은 老將으로 體驅도 力量으로 조금도 宋君에比해서 遜色이 업슴에도 不拘하고 決勝戰에 一對零으로 敗하엿다 좀더頭腦的 戰法을 써스면한다 守備가 넘우업섯다 넘우輕率하게 敵을 이기려는데 敗因이엿섯다

慶尙北道大邱 羅允用君은 南朝鮮의玉者인동 自他가共認하는老將으로한때에 全羅道의 어느 걸음을 자쳐서 無敵壯士이다 老練한技術로 新進을吞併하여 다시연敗을 차지려는 意氣滿滿한 그용과勇力을 諸揚하자안흘수업다 守備攻擊 어느便으로도 自信이 充分하엿고 그精神的으로 비치는것은 다른力士들에 比할수업는일이다 攻擊 防禦에最後까지 싸우는 闘志는 勝者인 宋君과 準決勝戰에서 三回延長 五十三分동안을 힘차게싸워스것이 今般大會 第一緊張한게임이고 觀衆에게 커드란가을을주엇스나 新進力士 金京鎬君咸南出生으로 平北寧邊代表로 今般大會에는身長 體重으로보아 第一人者이엿다 君의힘찬筋肉과 그勇氣는놀는選手는 大概二十四貫以上인데 어選手는 十八貫의 體重한놈으로 今般大會에 가장人氣者이며 觀衆의快感을갓게하고, 김흔印象을준 姿勢는이잇고 가장頭腦的이고 瞬間是입利用하고 猪虎가치敏活한技術의 所有者이다 氣와勇이 兼하여 힘차게싸움에 어느누가讚揚의拍手를 처주지안흔사람이업섯다 亦是今年도 一般戰에서君에게敗戰하고 崔씨름에 優勝權을차지하엿섯다 敗因은게임의不運도잇겟지만 體格의不利한것여 良惜하다

◆바른씨름에는 大略體力이원씨름보다 距離가 差異가잇스나 闘志滿滿하여 大端히 觀衆의興味를 끄으럿다

어제 優勝者 李泰淳君(鐵原)은 韓內는 力士이다 攻擊防禦에 고르고 瞬間的應時處變이만은점으로 勝利의 月桂冠을차지한것이다 決勝戰에 惜敗한 玄東變君(京畿)은 十八歲少年으로 背여운 力士이라 將來를 念願에 두저업고 熱戰하엿스며그 氣敏와 勇猛이 놀나오힘은 觀衆여러분의 가상을,새롭게하엿다 처음出戰의 人氣를 어덧스며前年부터 그두려한 頭角을내밀게될것을 確信한다

朱씨름에 優勝한 李泰允君(鐵原)바른씨름 一般에優勝한李泰淳君의 舍弟이다 敏活하고技術을잘發揮함을 自由自制로할줄을수잇섯다

崔國彩君은 勝負를度外視하고 게임에 經驗이 만코最後까지 싸워주엇은 참다운스포ー츠맨십의 模範이엿만하이다

◆中等部의씨름陣을 보건대 大端히 退步된感이 생긴다 勿論 學校年齡關係가 잇섯겟지만 第一線者이업는것이 나타난다 優勝者 高普立君(培材)은 昨年度 朝鮮씨름選士權大會에優勝者이며 身長, 體重으로 一般選手에 조곰도遜色이 업는만 ·力士이다 君은 恒常皮를練磨하는데 意氣滿한自信을가지고 今般에도優勝의 첫소來를 됨치안엇다 君은 問題업시中等部의第一力士에 틀림업다

決勝戰의 馬煥昌君(培材)은 모까지力戰奮闘한것이 조흔成果를어더 中等部의 緊張이 한층더할 感이잇다 中等戰次者性이 적엇스나 守備보다 攻擊이만흔것은 模範할만한一點이다

◆以上外에도 成鏡北城, 慶尙南道 新進들이 만히잇섯스나 紙面關係로 一一히 적지못하여 未安하다

最後 고마운일은 出場諸力士와 各界先輩 스포ー츠精神을鼓揮하여 第一回全鮮씨름選手權大會를有終의美를일우게한것을 感謝하는바이다 끗으로朝鮮씨름의 發展을期하여全鮮씨름人은 第一線에서 活動하는 先輩와 現役의구든連絡과 連結이잇서야하며 이重大한事業을爲해서 努力하기를바라고 …

學生蹴球리ー그 前半記

朝鮮蹴球協會 金福卿

朝鮮學生蹴球聯盟主催의 學生蹴球리ー그戰은 저난五月二十六日에 大邱、高商이 各各一勝一敗, 日부터 始作되어 第六日의 三日…… 世專一勝 普專一敗의 戰績으로 十日로 二十…게임中 十게임을 오이러 後半의三戰에서 如何히 …

[illegible]

強壯劑의最高標準!

壯强·造血·健保

滋養 鐵肝油

貧血의治療에는 녯날에나今日에나 鐵劑가唯一의治療藥인것은 누구나잘아시는바입니다。그리고 또 肝油를먹으면 精力을旺盛케하고 肺病과其他의여러가지疾病에 效果가顯著하다는것은 엄어一般의常識으로되여잇는것입니다。그러나從來의鐵劑와肝油는여러가지 副作用으로 그目的은조곰도達成치 못하는우에 服用함이甚히 困難함으로 누구나다싫어하엿읍니다。그런데 只今全國各學校大工場에서널니 賞用되고잇는滋養鐵肝油는 鐵과 肝油의綜合劑로서 어한劑로鐵과 肝油의 二重效果를어들수잇으며 鐵도肝油도活性코로이드狀態로되여잇어 服用한후의全部가完全히 吸收됨으로 一般의鐵劑나肝油와 가치大量을服用할必要가없고 少量으로充分한效果를어들수있읍니다。그뿐만안이라 消化不良으로 胃腸을害하며 食慾을減退식히고 便秘를이르키고하는여러가지缺点을徹底히改良한것입니다。그리고 茶와牛乳에타먹을수있으며 맛어 훌륭함으로 婦人이나 어린이까지라도즐기여服用하는 참으로理想的造血·强壯·保健劑입니다。

主治効能
貧血症·甚한疲勞·腺病質
虛弱兒童·産前産後·手術
病後·精力減退·早老……

藥價
一個月分(一五〇瓦) 一圓八十錢
德用瓶(五〇〇瓦) 四圓八十錢

東京特許·電氣코로이드製法
滋養 鐵肝油
茶와먹을수잇는鐵、물에탈수잇는肝油劑

東京市深川區佐賀町
株式會社 工藤商店藥品部

代理店
京城府南大門通 新井藥房
釜山府辨天町 藤田藥舖
馬山府都町 石見藥局

明治座
6月3日ヨリ9日マデ
結婚の價値 11·56 3·26 7·00
ニュース 10·00 1·30 4·53 8·26
カツスル夫妻 10·19 1·49 5·12 8·46

若草東寶
6月3日より上映時間表
男對男 10·30 1·29 4·10 7·10
ニュース 11·45 2·35 5·25 8·30
海軍爆擊隊 11·55 3·45 5·35 8·40

和信映画館
六月四日―九日マデ 上映時間 午前十時半ヨリ午後八時半マデ續映
パラマウントニュース
大日本ニュース
音樂映画 華麗ナルワルツ
科學映画 地下鐵ノ出來ルマデ
鋼道建設
スーポツ映画 水泳日本
極彩色 科學映畵

大陸劇場
6月2日ヨリ上映時間表
望郷 10·30
ニュース 12·05 3·35 7·10
テキサス決死隊 12·15 3·45 7·20
望郷 2·00 5·25 9·00
次週 風ノ責任·君若キ頃

京城寶塚劇場
黃金座改め
6月3日ヨリ6月5日マデ
第一回短期世界名畫祭
モンパルナスの夜 12·00 3·35 7·00
ブルク劇場 10·40 1·55 5·10 8·35

第一劇場
六月二日ヨリ四日間 突然特別大興行
廿世紀フォックス 超大作
紅の翼
アリス·フエリ ナンシ·ケリー コンスタンス·ベネツト 主演
東寶映画社特作 ロッパの新婚旅行
朝鮮映画社特作 漁火いさりび
次週豫告六日ヨリ 颶風(ハリケーン) 密林ノ復讐 東京ブルース

新富座
六月一日―六日 大衆料金 卅錢均一
各社ニュース
漫画
高麗映画社特作 授業料(綴方敎室)
ワーナー社特作 太平洋の翼
ジョージ·ブレント オリヴィア·デ·ハヴィランド ジョン·ペイン
銃後國民必見の映畵

東洋劇場
『나는孤兒요』
電光(二)五四四九番

優美館
六月一日より六日間
大平原猛虎隊
ジョン·マックブラウン
新興キネマ東京大作 愛情一筋道
小路ふみ子 主演
日本版 リバグリック超特作 大都會の歡呼
フイル·レーガン 主演
事變ニュース

桃花劇場
六月一日―四日
新興時代劇 お江戶奴侍
大谷日出夫 尾上榮五郎 森静子
東寶映画 若い仲間
月田一郎 里見藍子 大川平八郎
エンパイヤ映画 三人死刑囚
コレウエータル マリイトーラン